

Dicle Üniversitesi Diş Hekimliği Fakültesi

ÖZ DEĞERLENDİRME RAPORU

Kıtlıbl Mahallesi Fakülte-1. Caddesi Dış Kapı :1 İç Kapı No :1
SUR / DİYARBAKIR

2023

İÇİNDEKİLER

TABLolar	4
FAKÜLTENİN GENEL TANITIMI	5
A. D.Ü. DIŞ HEKİMLİĞİ FAKÜLTESİ ve TARİHÇESİ	6
A.1. ÖRGÜT YAPISI	8
A.2. Organizasyon Şeması	8
B. ÖDR HAZIRLAMA SÜRECİ	9
B.1. Öz değerlendirme Raporu Hazırlama Süreci	9
B.1.1. Öz değerlendirme Raporu Hazırlama Komisyonu	10
B.1.2. Çalışma Sistematiği ve Kullanılan Yöntemler	10
B.1.3. Veri Kaynaklarına Ulaşım ve Veri Güvenirliği	11
B.1.4. Öğretim Üyesi Katılımı	11
B.1.5. Diş Hekimliği Eğitimi Programlarını Değerlendirme ve Akreditasyon	11
C. PROGRAMA AİT BİLGİLER	11
C.1. ÖĞRENCİLER	11
C.2. PROGRAM EĞİTİM AMAÇLARI	15
C.3. PROGRAM ÇIKTILARI	17
C.4. SÜREKLİ İYİLEŞTİRME	18
C.5. EĞİTİM PLANI	18
C.6. ÖĞRETİM KADROSU	19
C.7. FİZİKİ ALTYAPI	23
C.8. KURUM DESTEĞİ VE PARASAL KAYNAKLAR	26
C.9. ORGANİZASYON VE KARAR ALMA SÜREÇLERİ	29
C.9.1. Rektör	29
C.9.2. Senato	30
C.9.3. Üniversite Yönetim Kurulu	30
C.9.4. Fakülte Organları	31
C.9.4.1. Dekan	31
C.9.4.2. Fakülte Kurulu	31
C.9.4.3. Fakülte Yönetim Kurulu	32

C.9.4.4. Bölüm	32
D. ÖNERİ VE TEDBİRLER	33
D.1. Yönetim ve Yürütme Süreçleri	33
D.2. Kalite Geliştirme Süreçleri	33
D.3. Akademik Kadro	33
D.4. Altyapı ve Olanaklar	34
E. SONUÇ	34

TABLÖLAR

Tablo 1: Öz deęerlendirme Raporu Hazırlanma Komisyonu

Tablo 2: Öğrenci Sayıları

Tablo 3: Yabancı Uyruklu Öğrenciler

Tablo 4: Öğrenci Kontenjanları ve Doluluk Oranı

Tablo 5: Akademik Personelin Yıllara Göre Deęişimi

Tablo 6: Anabilim Dalları ve Mevcut Öğretim Üyeleri Sayıları

Tablo 7: Sosyal ve Kültürel Faaliyet Bilgileri

Tablo 8: Yayınlar

Tablo 9: Personel Durum Tablosu

Tablo 10: Eğitim Alanları Derslikler

Tablo 11: Dersliklerin Teknolojik Donanımı (Yıllara Göre Dağılımı)

Tablo 12: Akademik Personel Hizmet Alanları

Tablo 13: İdari Personel Hizmet Alanları

Tablo 14: Ambar Alanları

Tablo 15: Arşiv Alanları

Tablo 16: Kantinler Kafeteryalar

Tablo 17: 2022 Yılı Bütçe Giderleri (TL)

FAKÜLTENİN GENEL TANITIMI

İletişim Bilgileri

Üniversite: DİCLE ÜNİVERSİTESİ

Rektör: Prof. Dr. Mehmet KARAKOÇ

Fakülte: Diş Hekimliği Fakültesi

Dekan: Prof. Dr. Belgin GÜLSÜN

E-posta: belgin.gulsun@dicle.edu.tr

Adres: Kıtıl bıl Mahallesi Fakülte-1. Caddesi Dıř Kapı :1 İ Kapı No :1
SUR / DİYARBAKIR

Tel: (0412) 241 10 17

Fax: (0412) 248 81 00

E-posta: ddekanlik@dicle.edu.tr

Programdaki Eğitim Dili

Fakültemizde eğitim dili **Türkedir.**

A. DİCLE ÜNİVERSİTESİ DIŞ HEKİMLİĞİ FAKÜLTESİ ve TARİHÇESİ

KURUMUMUZUN TARİHÇESİ

1976 yılında 27 öğrenci ile Diyarbakır Üniversitesi Diş hekimliği Fakültesi olarak Diyarbakır'da faaliyet göstermeye başlamıştır. Dağkapı'da günümüzde Tigris otel olarak kullanılan bina yönetim ve idare binası olarak kullanılırken, Tıp fakültesi bünyesinde bulunan prefabrik yapılarda öğrenci pratik eğitimi ve hasta diş sağlığı hizmeti verilmekteydi. İlerleyen yıllarda Milli Eğitim Bakanlığı'na özel bir firma tarafından Şehitlik semtinde yurt binası olarak bağışlanmış olan binaya taşınarak geçici olarak eğitim ve öğretim faaliyetlerine devam etmiştir.

1981 yılında Dicle Üniversitesi ismini alarak şu anda Dağkapı hastaneler bölgesinde Kızılay kan bankası olarak kullanılan binaya taşınmış ve kısa bir süre hizmet verilmesini takiben, kampüs yerleşkesi içinde yer alan Tıp Fakültesi A katında hasta sağlığı hizmetini, 5. katta ise yönetim hizmetlerinin verilmesi sağlanmıştır. 1993 yılında, şu anda faaliyetlerini yürütmekte olduğu kampus yerleşkesi içindeki binasına taşınmış ve 8 anabilim dalıyla eğitim-öğretim ve hasta sağlığına yönelik olarak tüm bölgeye hizmet vermeye devam etmektedir.

Kuruluş tarihinden itibaren Dekanlarımızı yazacak olursak;

Prof. Dr. Yılmaz TİĞİN (Kurucu Dekan 1976-1982)

Prof. Dr. Fikret Hakkı BİLGİN (1982-1985)

Prof. Dr. Mustafa ÜLGEN (1985-1987)

Prof. Dr. Mutahhar ULUSOY (1987-1988)

Prof. Dr. Gülümser ÇOLAK (1988-1991)

Prof. Dr. Mine AKALAR (1991-1997)

Prof. Dr. Fatma ATAKUL (1998-2007)

Prof. Dr. Şebnem ESKİMEZ (2007-2010)

Prof. Dr. Remzi NİĞİZ (2010-2013)

Prof. Dr. Ali İhsan ZENGİNGÜL (2013-2016)

Prof. Dr. Remzi NİĞİZ (2016-2018)

Prof. Dr. İzzet YAVUZ (2018-2019)

Prof. Dr. Tahsin KILIÇ (2019-2020)

Prof. Dr. Belgin GÜLSÜN (2020-...)

Dicle Üniversitesi Diş hekimliği Fakültesi'nde 5 yıllık mesleki lisans eğitimi verilmektedir. Fakültemizin Öğretim dili Türkçe olup Klinik Bilimler ve Temel Bilimleri Bölümü olmak üzere iki bölümden oluşmaktadır. İlk iki yılında öğrencilere temel tıp ve diş hekimliği derslerinin yanı sıra mesleki becerilerini kazandırmak amacıyla klinik öncesi pratik eğitimler verilir. Modern ders araç ve gereçleriyle donatılmış Fakültemizdeki derslik ve uygulama laboratuvarlarında teorik ve

uygulamalı eğitim verilmektedir. Klinik çalışmalara uyum sağlayabilmek için pratik tecrübenin önem kazandığı diş hekimliğinde, bahar döneminden itibaren 3. sınıf öğrencileri gözlemci statüsünde eğitime katılırlar. Klinik uygulamaların ağırlıklı olarak verildiği 4. ve 5. sınıflarda, mesleki eğitimlerin yanı sıra Tıp Fakültesinden de dersler alınmaktadır. Fakültemizde sınıf geçme sistemi uygulanmaktadır.

Öğrenci eğitimi, öğrenciler için klinik öncesi laboratuvar ortamının hazırlıkları tamamlanmıştır. Halen 72 öğrenci kapasiteli video kamera kayıt destekli fantom ve preklinik laboratuvarlarımızın kurulumu yapılmış olup, pandemi nedeniyle uzaktan devam eden eğitimlerimiz pandemi sonrasında hızla devam edecektir.

Dicle Üniversitesi Diş Hekimliği Fakültesi güçlü akademik kadrosu ve akademik performansı ile Türkiye ve dünya fakülte sıralamalarında yükselmek için gayret göstermektedir. Fakültemizi tercih eden gençleri sadece Diş Hekimi olarak değil, aynı zamanda iletişim özelliği güçlü, ekip üyesi olan ve gerektiğinde ekibine liderlik yapabilecek özellikleri kazanmış, toplumun ihtiyaçlarını kavramış, özgüveni yüksek bireyler olarak mezun etmeyi hedeflemekteyiz.

Fakültemiz bünyesinde 8 anabilim dalına ait bölüm klinikleri, 1 entegre kliniği (yaşlı, engelli vb.) olmak üzere toplam 212 diş ünitesine sahip hasta tedavi kliniği bulunmaktadır.

Fakültemizde mesleki eğitim ve uygulamaların yürütüldüğü her biri 120-140 öğrenci kapasiteli toplam 500 kişilik 4 derslik, 100 öğrenci kapasiteli 1 adet fantom simülasyon laboratuvarı, 93 öğrenci kapasiteli 1 adet preklinik laboratuvarı mevcuttur.

Fakülte Hastanemiz 2021 Eylül ayında Sağlık Bakanlığından ruhsatını almıştır. 2021 yılı içerisinde Diş Hekimliğine bağlı olarak hastane ruhsatı alan ilk 5 üniversite hastanesi arasında olmayı başarmıştır.

2022 yılında engelli hastalarımıza yönelik Engelli Entegre Kliniğimiz ve 2022 yılı Kasım ayında Nöbetçi Diş Kliniğimiz faaliyete girmiştir. Üniversitemizin 50. Yılına özel olarak yaptığımız çalışmalardan bahsedecek olursak; 2023 yılı Mart ayında Genel Ameliyathane ve Yataklı Servisimiz hizmet sunmaya başlamıştır. Yine 50 Yıl kapsamında 2023 yılı Eylül ayı itibarıyla Yenidoğan Dudak Damak Yarığı Ünitesi Üniversitemiz Rektörlüğü ve KOSGEB projesi desteği ile faaliyete girmiştir.

A.1. ÖRGÜT YAPISI

D.Ü yönetim yapısı, 2547 sayılı Yükseköğretim Kanunu ve “124 sayılı Kanun Hükmü 11”nde Kararnamede tanımlanmıştır. Fakültemiz Dekan, Dekan Yardımcısı, Fakülte Kurulu, Fakülte Yönetim Kurulu ve Anabilim Dalı Başkanlıklarından oluşan bir akademik yönetim yapısına sahiptir. Fakültemiz yönetim yapısı içerisinde tüm birimlerin yetki, görev ve sorumlulukları “Yükseköğretim Kanunu” kapsamında tanımlanmış ve Fakültemiz web sayfasında bulunmaktadır.

A.2. Organizasyon Şeması

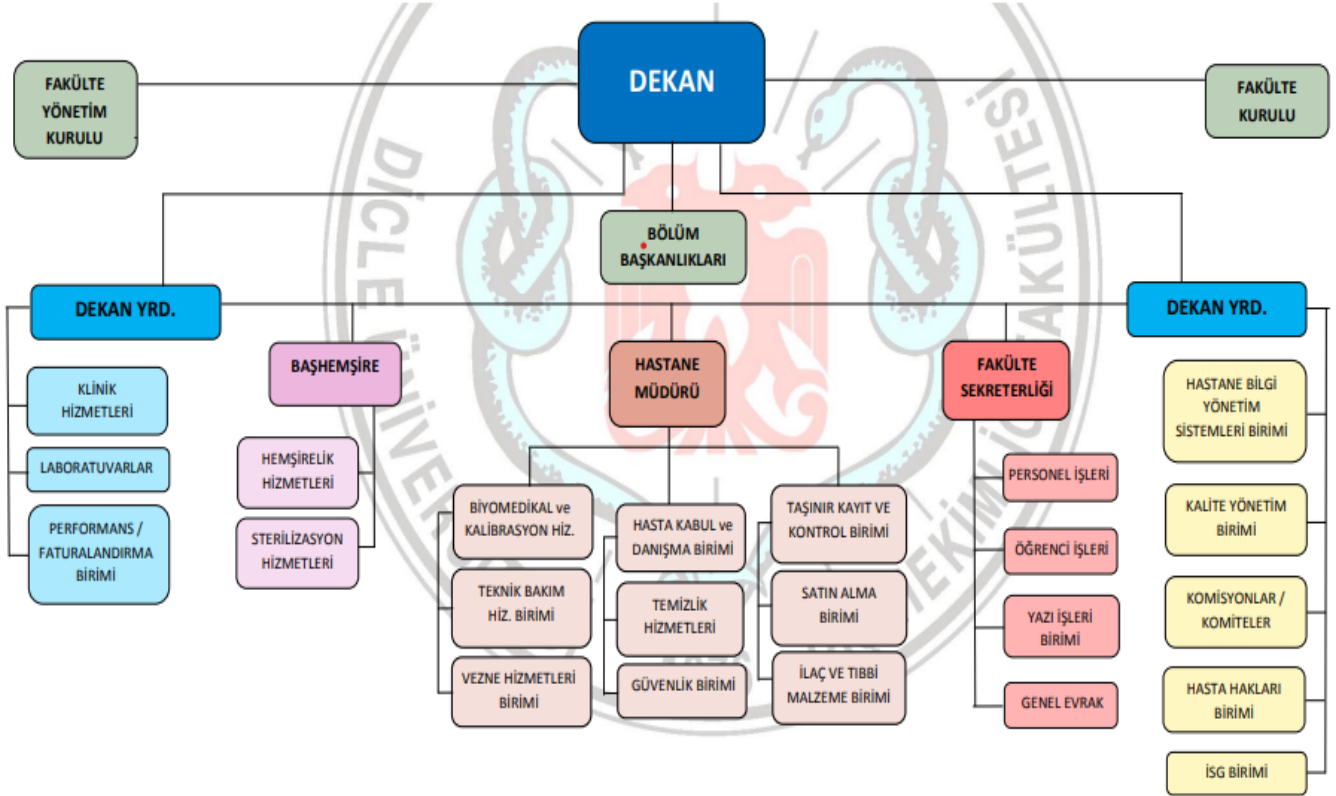

Fakültemiz yönetim yapısı içerisinde idari ve akademik faaliyetlerle ilgili büro işleri dekanlığa bağlı olarak Fakülte Sekreteri tarafından koordine edilmektedir. Fakültemiz eğitim ve öğretim programının planlanması ve yürütülmesinde Dekanlığa bağlı olarak çalışan kurul ve komisyonlar bulunmaktadır.

Fakültemizde, eğitim yönetiminin örgütlenmesi ve eğitim programının işleyişini destekleyen teknik ve sekreterlik işlerine ilişkin görev ve sorumlulukları tanımlayan bir yapı mevcuttur. Fakülte Sekreterliği, Dekanlık Özel Kalem ve Sekreteryası Fakültemizdeki Eğitim Öğretim Komisyon ve Kurullarının yazışmalarının yapılması ve raporlanmasında teknik destek sağlamaktadırlar.

B. ÖDR HAZIRLAMA SÜRECİ

B.1. Öz değerlendirme Raporu Hazırlama Süreci

DEPAD, Diş Hekimliği Fakültelerinin ulusal mezuniyet öncesi eğitim programları akreditasyonu için YÖK tarafından onaylanmış ilk ve tek kuruluştur. DEPAD'ın temel amacı, Diş Hekimliği eğitimi programları için akreditasyon (değerlendirme ve bilgilendirme) çalışmaları yaparak Türkiye'de Diş Hekimliği eğitiminin kalitesinin yükseltilmesine katkıda bulunmaktır.

Fakültemizde öz değerlendirme raporu (ÖDR) hazırlanma ve diş hekimliği eğitiminin akreditasyon süreci, eğitimin bireysellikten çıkıp sistematik bir hal alması, kişilere bağımlı olmaması ve denetlenebilir olması amaçlarına ulaşabilmek için bir fırsat olarak değerlendirilmiştir. Bu amaçlara ulaşmada geniş bir ekip katılımı ile özverili ve yoğun çalışmalar yapılmış, tüm paydaşlarla süreç paylaşılmış, fakültede akreditasyon süreci ile ilgili geniş katılımlı toplantılar yapılmış ve eğitim konusundaki motivasyon yüksek tutulmuştur.

Dicle Üniversitesi Diş Hekimliği Fakültesi 1976 yılında resmen kurulmasının ardından, 1993 yılında Dicle Üniversitesi içerisinde son derece kısıtlı olanaklarla 27 öğrenci ile eğitim faaliyetlerine başlamıştı. 2020 yılında tüm dünyayı etkisi altına alan pandeminin mevcut eğitim sistemimizi de değiştirmeye zorlaması ile bu rapor mevcut durumun tespiti aşamasında bizler için son derece değerlidir. Fakültemizde pandemi sürecinde üniversitemiz alt yapısı kullanılarak derslerimizi ve sınavlarımızı aksatmadan online devam ettirme imkânı sağlamıştır. Mevcut eğitim-öğretim sistemimize entegre bir eğitim otomasyon sistemimizin varlığı, pandemi sürecinde teorik eğitimlerimiz ve sınavlarımızda bir aksaklık yaşamama ayrıcalığının yanı sıra diş hekimliği uygulamalarında pratik eğitimlerimiz konusunda daha ayrıntılı düşünebilme olanağı da sağlamış bulunmaktadır.

Son yıllarda Diş Hekimliği Fakültelerinin sayısı olarak hızla artması ve aynı zamanda kontenjan artışları nedeniyle tüm fakültelerde diş hekimliği eğitiminde ortak asgari standartlar belirlenmesi ve karşılanması yönünde zorunlu bir gereksinim ortaya çıkmıştır. Öz değerlendirme raporu, fakültemizin ulusal akreditasyon standartları rehberliğinde kendi eğitim programındaki güçlü ve gelişime açık yönlerini tanımasına ve iyileştirme süreçleri başlatmasına katkı sağlarken belgelendirme, hesap verme, şeffaflık, paydaşlarla işbirliği, kalite güvencesi kültürünün yaygınlaşması ve içselleşmesini katkı sağlayacaktır.

Fakültemiz akreditasyon için gerekli Kalite Geliştirme ve Akreditasyon Komitesi ile Program, Ölçme ve Değerlendirme Komisyonu oluşturmuş, sürecinin süreklilik arz etmesi açısından görev alacak öğretim üyesi ve diğer üyelerin kalıcı olmasına dikkat edilmiştir. Dekanlık tarafından Fakülte Kurul kararı ile oluşturulan kurulların üyelerine resmi görevlendirme iletilmiştir.

B.1.1. Öz değerlendirme Raporu Hazırlama Komisyonu

Öz değerlendirme raporunun hazırlanmasında yer alan üyeler aşağıda sunulmuştur.

Tablo 1: Öz değerlendirme Raporu Hazırlama Komisyonu		
Dekan Yardımcısı	Dr. Öğr. Üyesi Şeyhmus BAKIR	
Komisyon Başkanı Öz Değerlendirme Raporu Hazırlama Komisyonu	Prof. Dr. Remzi NİGİZ	Protetik Diş Tedavisi AD Başkanı
	Prof. Dr. Ela Tules KADİROĞLU	Periodontoloji AD Başkanı
	Prof. Dr. Kamil Serkan AĞAÇAYAK	Ağız Diş ve Çene Cerrahisi AD Başkanı
	Prof. Dr. Özkan ADIGÜZEL	Endodonti AD Başkanı
	Prof. Dr. Seher GÜNDÜZ ARSLAN	Ortodonti AD Başkanı
	Prof. Dr. Sema ÇELENK	Çocuk Diş Hekimliği AD Başkanı
	Doç. Dr. Mehmet ÇOLAK	Ağız Diş ve Çene Radyolojisi AD Başkanı
	Doç. Dr. Şeyhmus BAKIR	Restoratif Diş Tedavisi AD Başkanı
	Fak. Sek. Oktay GÜVENER	Fakülte Sekreteri

* AD: Anabilim Dalı

B.1.2. Çalışma Sistematiği ve Kullanılan Yöntemler

Öz değerlendirme Raporu oluşturulurken komisyonun çalışma programında temel adımlar şöyle özetlenebilir:

Standartlar değerlendirilmiş ve komisyonda tartışılmıştır.

Her bir standart maddesinin sorumlu öğretim üyeleri tarafından ön çalışmaları yapılmıştır. Bu aşamada aşağıdaki adımların tamamlanmasına özen gösterilmiştir. Bu amaçla;

- İlk Öz değerlendirme Raporumuzun gözden geçirilmesi
- Paydaş görüşlerinin alınması
- Diş Hekimliği Eğitimi ile ilgili kaynakların gözden geçirilmesi
- Mevcut belgelerin derlenmesi ve düzenlenmesi
- İlgili standart maddesinin düzenlenmesi yapılmıştır.
- İlk düzenlemesi yapılan standartlar ÖDR Hazırlama Komisyonu toplantılarında tartışılmıştır.
- Komisyon önerileri doğrultusunda düzeltmeler yapılmıştır.

B.1.3. Veri Kaynaklarına Ulaşım ve Veri Güvenirliği

Öz değerlendirme Raporunun hazırlanmasında kullanılan veriler, D.Ü. Diş Hekimliği Fakültesi Dekanlığı, Diş Hekimliği Fakültesi Fakülte Kurulu Kararları, Diş Hekimliği Fakültesi Yönetim Kurulu Kararları ve D.Ü. Diş Hekimliği ÜBYS' den alınmıştır. D.Ü. Diş Hekimliği Fakültesi web sitesinin düzenlenmesi ile Diş Hekimliği Eğitimi ile ilgili tüm bilgi ve belgelere tek bir adresten daha kolay erişim sağlanmıştır. <https://www.dicle.edu.tr/birimler/dis-hekimligi-fakultesi>

B.1.4. Öğretim Üyesi Katılımı

Öz değerlendirme raporunun hazırlanması ve Diş Hekimliği Eğitiminin geliştirilmesi çalışmalarında öğretim üyeleri, yapılan toplantılar ve e-posta yoluyla bilgilendirilmiş; eğitimin düzenlenmesinde aktif katılımları sağlanmış, anketler, kurul değerlendirme toplantıları ile geri bildirimleri ve önerileri alınmıştır. Ana başlıkları eğitim yöntemleri, ölçme değerlendirme ve iletişim becerileri olan eğitimlerle eğitim süreçlerinde kişisel gelişimleri ve öğrenci ile ilişkilerinin geliştirilmesine katkı sağlanmıştır.

B.1.5. Diş Hekimliği Eğitimi Programlarını Değerlendirme ve Akreditasyon

Eğitim sistemimizin gözden geçirilmesi, güçlü olduğumuz noktaları belirlemenin yanı sıra iyileştirmeye açık alanların belirlenmesi ve bu alanlarda çalışmalar yapılması, ayrıca gelecek dönemde uygulamaya girecek çok önemli ve eğitimi iyileştirecek adımlar atılması sağlanmıştır.

C. PROGRAMA AİT BİLGİLER

D.Ü. Diş Hekimliği Fakültesi Mezuniyet Öncesi Eğitim Programı; Türkiye Yükseköğretim Yeterlikler Çerçevesi (TYYÇ), Mezuniyet Öncesi Diş Hekimliği Eğitimi Ulusal Çekirdek Eğitim Programı (DUÇEP) doğrultusunda yapılandırılmıştır. Program; kurumsal hedefler ve toplumun öncelikli ihtiyaçları doğrultusunda topluma dayalı, bilgiyi arama, öğrenme ihtiyaçlarını belirleme, sağlık uygulamalarını içeren, sürekli öğrenme ve gelişime açık bir yapı göstermektedir.

Kanıtlar

[Eğitim-öğretim ve sınav yönetmeliği](#)

[Akademik Takvim Eğitim Puko Döngüsü](#)

C.1. ÖĞRENCİLER

Fakültemizde 5 yıllık lisans düzeyinde eğitim-öğretim verilmektedir. İlk üç yılda temel bilimler ve temel tıp dersleri alan öğrencilerimiz ayrıca klinik öncesi eğitimlerini de tamamlamaktadırlar. 3. Sınıfta gözlemci öğrenci olarak kliniklerle tanışan öğrencilerimiz, 4. ve 5. sınıflarda ağırlıklı olarak kliniklerde klinik uygulama derslerini alarak Diş Hekimi olarak yetişmektedirler. 2019-2020 eğitim öğretim döneminden itibaren Pandemi nedeniyle Uzaktan Eğitim, Sistemine geçilmiştir. 2020-2021 eğitim öğretim dönemi bahar yarıyılında uygulamalı eğitimlerimiz Pandemi koşulları dikkate alınarak Hibrit, yüz yüze, teorik eğitimlerimiz yine online olarak devam etmiştir. 2023-2024 Eğitim-Öğretim yılı itibariyle yeniden yüz yüze eğitime başlanmıştır.

Yıllar itibariyle fakültemiz öğrencilerin kayıt işlemleri yapılarak, öğrencilik sürelerince özlük hakları ile ilgili konularda kendilerine yardımcı olunmaktadır.

Tablo 2: Öğrenci Sayıları -1

Birim	I. Sınıf		II. Sınıf		III. Sınıf		IV. Sınıf		V. Sınıf		Genel Toplam
	E	K	E	K	E	K	E	K	E	K	
Diş Hekimliği Fakültesi	130	108	84	82	60	70	96	61	85	49	
Toplam	238		166		130		157		134		825

Tablo 2: Öğrenci Sayıları -2

Birim Adı	I. Öğretim			II. Öğretim		Toplam		Genel Toplam	
	E	K	Top.	E	K			Erkek	
Diş Hekimliği									
	455	370	825						
Toplam	455	370	825						

Tablo 3: Yabancı Uyruklu Öğrencilerin Sayısı

	Sayılar		
	Kız	Erkek	Toplam
2021	14	25	39
2022	38	75	112
2023	51	88	139

Tablo 4: Öğrenci Kontenjanları ve Doluluk Oranı

Yıl	YKS Kontenjanı	YKS Yerleşen	Boş Kalan	Doluluk Oranı
2018	103	103	-	%100
2019	113	113	-	%100
2020	114	114	-	%100
2021	125	125	-	%100
2022	123	123	-	%100
2023	153	153	-	%100

C.1.1. Programa yerleştirilen öğrenciler, programın kazandırmayı hedeflediği çıktıları (bilgi, beceri ve davranışları) belirlenen sürede edinebilecek bir altyapıya sahip olmalıdır. Öğrencilerin bu süreçte edineceği göstergeler izlenmeli ve bunların yıllara göre gelişimi değerlendirilmelidir. Fakülteye Yükseköğretim Kurulu (YÖK) tarafından belirlenen esaslara göre öğrenci kabul edilir. Öğrenci kayıtları, Rektörlük tarafından belirlenen ve ilan edilen günlerde yapılır. Zamanında başvurmayan ve istenilen belgeleri tamamlayamayan öğrenci, kayıt hakkını kaybeder. Öğrenciler yeni kayıt yenileme işlemini şahsen veya noter tasdikli yetki belgesi verdikleri vekilleri aracılığıyla yaparlar. Öğrenci kabulü, öğrenmenin tanımlanması ve kredilendirilmesindeki (kazanılan bilgi ve beceriler) süreçler YÖK’ün insiyatifindedir. 2018 yılından itibaren D.Ü. Diş Hekimliği Fakültesi talep ettiği kontenjanın üzerinde öğrenci sayısı ile eğitim vermektedir.

Kanıtlar

[Kayıt ve Kabul İşlemleri](#)

C.1.2. Yatay ve dikey geçişle öğrenci kabulü, çift ana dal, yan dal ve öğrenci değişimi uygulamaları ile başka kurumlarda ve/veya programlarda alınmış dersler ve kazanılmış kredilerin değerlendirilmesinde uygulanan politikalar ayrıntılı olarak tanımlanmış ve uygulanıyor olmalıdır.

Fakültemizde, 24/4/2010 tarihli ve 27561 sayılı Resmî Gazete ’de yayımlanan Yükseköğretim Kurumlarında Ön lisans ve Lisans Düzeyindeki Programlar Arasında Geçiş, Çift Anadal, Yan Dal ile Kurumlar Arası Kredi Transferi Yapılması Esaslarına İlişkin Yönetmelik hükümleri ile Senato tarafından belirlenen esaslara göre yatay geçiş yapılabilir. Yatay geçişler sadece güz yarıyılı başında gerçekleştirilir. Yatay geçiş ve ders muafiyetine Yönetim Kurulu karar verir. Bu öğrencilerin eğitim programına intibakları Yönetim Kurulunca yapılır.

Kanıtlar

[Yatay Geçiş Yönetmeliği](#)

C.1.3. Kurum ve/veya program tarafından başka kurumlarla yapılacak anlaşmalar ve kurulacak ortaklıklar ile öğrenci hareketliliğini teşvik edecek ve sağlayacak önlemler alınmalıdır.

D.Ü. Diş Hekimliđi Fakóltesi'nde Mevlâna, Farabi ve Erasmus programlarından öđrencilerin yararlanma olanađını artırmak için gerekli duyurular yapılmaktadır. Üniversitemizin uluslararası öđrenci ofisi bulunmakta ve fakóltemizde uluslararası öđrenciler için kontenjan ayrılmaktadır. D.Ü. Diş Hekimliđi Fakóltesi ulusal ve uluslararası düzeyde tanınırlıđını sađlamak, mezuniyet öncesi diş hekimliđi eđitim programında Bologna Süreci uyum çalıřmaları kapsamındaki etkinlikler, AKTS kredilendirme çalıřmaları ile Erasmus, Mevlâna ve Farabi deđiřim programlarıyla ilgili her türlü etkinliđi ilgili programların mevzuatına uygun olarak faaliyetleri yürütmektir. 2020 yılında yařanan pandemi nedeniyle eđitim-öđretim ve uluslararası öđrenci hareketliliđi sekteye uđramıřtır.

Kanıtlar

[Erasmus Koordinatörlüđü](#)

[Farabi Koordinatörlüđü](#)

C.1.4. Öđrencileri ders ve kariyer planlaması konularında yönlendirecek danıřmanlık hizmeti verilmelidir.

DHF öđretim elemanları öđrencilerimizi eđitim ve öđretim süreçlerince, ders ve kariyer planlaması konularında yönlendirerek danıřmanlık hizmeti vermektedirler. Danıřmanlar, eđitim-öđretim çalıřmaları, kayıt yenileme, ders ekleme bırakma işlemlerine onay vermekte, uygulama eđitimlerini izlemede ve üniversite yařamıyla ilgili sorunlarının çözümünde rehberlik yapmakla görevlidirler. Dolayısıyla danıřmanlar öđrencilerin başarısını takip etme, danıřmanlık hizmeti verme, niteliklerini geliřtirme ve izleme sorumluluđunu yüklenmiřtir.

Öđrenci başarısının deđerlendirilmesi ve izlenmesi öđretimde amaçlanan hedeflere ulařılmasının bir göstergesi olarak kabul edilmektedir. Başarı, bireysel sınav notu ve sınıf bazında genel ortalamaların izlenmesi ile deđerlendirilmektedir. Aynı zamanda danıřman öđretim elemanı öđrencileri birinci sınıftan itibaren her konuda bilgilendirmek, yönlendirmek ve takip etmek durumundadır. Danıřman olan öđretim elemanları ise öđrencilerin sadece staj, kayıt yenileme, ders kayıt veya ders danıřmanlık işlemleriyle deđil aynı zamanda onlarla dostane iliřkiler içerisine girerek öđrencileri yönlendirilmeye çalıřılmakta ve onlara her konuda destek vermektedirler. Öđretim elemanlarıyla bu řekilde rahat iletiřim kurup onlara destek vermek, öđrencilerimizin motivasyonunu arttırmakta ve memnuniyet düzeylerini ciddi oranda etkilemektedir. Öđrencilerimize kariyer planlaması ve mezuniyet sonrası destek için D.Ü. Diş Hekimliđi Fakóltesi'nde Öđrenci, Yařam, Kariyer ve Mezun İliřkileri Koordinatörlüđü (ÖMİK) mevcuttur.

Kanıtlar

[Öđrenci yařam, kariyer ve mezun iliřkiler koordinatörlüđü](#)

C.1.5. Öđrencilerin program kapsamındaki tüm dersler ve diđer etkinliklerdeki başarıları řeffaf, adil ve tutarlı yöntemlerle ölçülmeli ve deđerlendirilmelidir.

Dicle Üniversitesi'nde ölçme ve deđerlendirme sistemi, programın öđrenim hedeflerine göre yapılarak öđrenim hedefleri dođrultusunda öđrencilerin davranıřına dönüřüp dönüřmediđinin belirleyecek biçimde yapılandırılmıřtır. Ayrıca sınavlar sonunda uygulanan istatistiksel işlemler ile geçerlik ve güvenirliliđe dair kanıtlar elde edilmektedir. Ölçme deđerlendirme süreçleri öđrencilerle tartıřılmakta, öđrencilerin görüřleri alınmakta ve süreçlerin řeffaf olması

sağlanmaktadır. Pandemi sürecinde uzaktan eğitim yapılması nedeniyle kapsam geçerliliği ve sınav güvenliği açısından ölçme değerlendirilmede çoklu değerlendirmeler yapılmıştır. Uzaktan eğitimde sınavların nasıl yapılacağı ile ilgili eğitimcilere pandeminin ilk ayında eğitim verilmiştir.

Kanıtlar

[Eğitim-öğretim ve sınav yönetmeliği](#)

[Eğitim Öğretim ve Ölçme Değerlendirme Esasları](#)

C.2. PROGRAM EĞİTİM AMAÇLARI

Ülkemizde yükseköğretime olan yoğun talep, artarak devam etmektedir. Bu durum ancak yeni ve nitelikli yükseköğretim kurumlarının açılmasıyla karşılanabilir. Bu bağlamda fakültemiz her yıl kotası artan öğrenci sayılarıyla alt yapısını verimli bir şekilde kullanmaya çalışırken, diğer yandan da eğitimin kalitesini yükseltmeye çalışmaktadır. Teknolojik gelişmelerin hayatımıza getirdiği yenilikler ve gelişmeler sayesinde eğitim-öğretimde ciddi ilerlemeler kaydedilmiş olup, hedefimiz bu gelişmenin artarak devam edecek olmasıdır.

Fakültemizde eğitim öğretim programının mezun yeterliliklerinin temelini oluşturan ve mesleki yeterliliklerde önemli yeri bulunan temel tıp derslerinin DUÇEP ile uyumu sağlanırken, daha yoğun ve detaylı çalışmaların yapılması gerekmektedir. Var olan eğitim-öğretim planı düzenli aralıklarla gözden geçirilerek sürekli gelişimi ve güçlendirilmesi planlanmaktadır.

C.2.1. Değerlendirilecek program için eğitim amaçları tanımlanmış olmalıdır.

DHF eğitiminin amacı sağlık, sosyal ve kültürel bütünlük içinde değerlendiren; sağlığı koruma, geliştirilme ve toplumun ağız dış sağlığı sorunlarına nitelikli sağlık hizmeti ile cevap vermek için gerekli bilgi, beceri ve yetkinlikle donanmış; insan ve hasta haklarına saygılı hekimler yetiştirmektir. Eğitim programının amaç ve hedefleri hazırlanırken geniş katılımın sağlanması; güncellenme çalışmalarının yeni tamamlanmış olması, eğitim-öğretim etkinliklerine ve ölçme değerlendirmeye göre ilişkilendirilmiş olması programın güçlü yönünü oluşturmaktadır.

Kanıtlar

[Dönemlere göre eğitim amaç ve hedefleri](#)

C.2.2. Kurumun, fakültenin ve bölümün öz görevleriyle uyumlu olmalıdır.

Eğitim programının amaçları Dicle Üniversitesi 'nin misyonu ve kurumsal amaçlarıyla uyum sağlamaktadır.

Kanıtlar

MİSYONUMUZ

Evrensel değerler ışığında Cumhuriyetimizin temel ilkelerine yürekten bağlı, etik değerleri gözeten, ülkemizin ve insanlığın ihtiyaç duyduğu bilgi, beceri ve yeteneklerle donatılmış, bilimsel yenilikleri takip edip uygulayan, kaliteli ve çağdaş hizmet sunan, toplumsal sorumluluk sahibi, eleştirel düşünebilen ve sorgulayan, hoşgörülü, yaratıcı, üretken, üstün nitelikli diş hekimleri yetiştirmek, hasta/çalışan memnuniyeti ve güvenliğini ön planda tutan ağız ve diş sağlığı hizmeti sunmaktır.

VİZYONUMUZ

Ulusal ve uluslararası düzeyde yüksek eğitim-öğretim faaliyeti ve kaliteli sağlık hizmeti sunan ve bundan asla ödün vermeyen, teknolojik gelişmeleri yakından takip edip uygulayan, öğrenci, hasta ve çalışanların haklarına saygılı, katılımcı yönetim modeli ile akademik ve idari paydaşlarıyla etkili bir iletişim ve işbirliği sağlayan lider bir fakülte olmak ve marka değerini korumaktır.

DEĞERLERİMİZ

Güvenilir ve dürüst olmak

Adaletli, önyargısız ve tarafsız olmak

Liyakata ve şeffaflığa önem vermek

Etik ve akademik değerlere bağlı olmak

Bilginin ve bilimin evrenselliğine inanmak

Bilimsel gelişmelere açık ve üretken olmak

İlerici ve yenilikçi olmak

Hukukun üstünlüğüne ve temel insan haklarına inanmak

Toplumsal duyarlılığa ve sorumluluk bilincine sahip olmak

KALİTE POLİTİKAMIZ VE STRATEJİLERİMİZ

Çağdaş teknolojiyi kullanarak hastaya verilen hizmetlerin kalitesini arttırmak,

Hasta/hasta yakını ve çalışan memnuniyetini sürekli artırmak,

Hasta/hasta yakını ve çalışan güvenliğinin sağlanması için gerekli faaliyetleri gerçekleştirmek,

Karar mekanizmasında katılımcı bir yönetim anlayışıyla tüm çalışanların deneyim, emek, bilgi, duygu ve düşüncelerini göz önünde bulundurmak,
Çalışanların aidiyetini ve motivasyonunu artırmak için sosyal içerikli programlar düzenlemek,
Düzenli yapılacak hizmet içi eğitimler ile çalışanların mesleki ve kişisel gelişimini sağlamak,
Sürekli ölçme, değerlendirme ve iyileştirme ile hizmet kalitesini artırarak tercih edilen bir kurum olmayı sağlamaktır.

Eğitim amaç ve yeterlilikler

C.2.3. Programın çeşitli iç ve dış paydaşlarını sürece dâhil ederek belirlenmelidir.

Dicle Üniversitesi Diş Hekimliği Fakültesi eğitim programı hazırlama sürecinde Eğitim Komisyonu ve anabilim dalları işbirliği içerisinde görev yapmakta ve Fakülte Kurulunda programa son hali verilmektedir. Eğitim programı Fakülte Kurulu onayından sonra ilgili birimlerle paylaşılmakta ve Fakülte Web sayfasında duyurulmaktadır.

Kanıtlar

[Türk Diş Hekimleri Birliği](#)

[Sağlık Bakanlığı](#)

[Diş Hekimliği Eğitimi Programları Akreditasyon Derneği](#)

C.2.4. Eğitim programı kolayca erişilebilecek şekilde yayımlanmış olmalıdır.

Dicle Üniversitesi Diş Hekimliği Fakültesinde kalite odaklı, açık, şeffaf ve hesap verebilir yönetim anlayışı esastır. Bu doğrultuda eğitimle ilgili tüm bilgilere ve yeni gelişmelere <http://www.dicle.edu.tr/birimler/dis-hekimligi-fakultesi> hesabından ulaşılabilir.

Kanıtlar

[Dicle Üniversitesi Diş Hekimliği Fakültesi](#)

C.3. PROGRAM ÇIKTILARI

C.3.1. Program çıktılarının sağlanma düzeyini dönemsel olarak belirlemek ve belgelemek için kullanılan bir ölçme ve değerlendirme süreci oluşturulmuş ve işletiliyor olmalıdır.

Dicle Üniversitesi Diş Hekimliği Fakültesi'nde ölçme ve değerlendirme sistemi, programın öğrenim hedefleri doğrultusunda öğrencilerin davranışına dönüşüp dönüşmediğinin objektif olarak belirleyecek biçimde yapılandırılmıştır. 2020 yılında pandemi sürecinde özellikle dönem 1, dönem 2 ve dönem 3 öğrencilerine uzaktan eğitim uygulanması nedeniyle ölçme değerlendirme süreci de uzaktan yapılmak durumunda kalmış, çoklu değerlendirmeler yapılarak (ödev, açık uçlu yazılı, çoktan seçmeli sınav) ölçme değerlendirmenin güvenilirliği ve kapsam geçerliliği artırılmaya çalışılmıştır.

Kanıtlar

[Eğitim-öğretim ve sınav yönetmeliği](#)

Eđitim Öğretim ve Ölçme Deęerlendirme Esasları

C.4. SÜREKLİ İYİLEŐTİRME

C.4.1. Kurulan ölçme ve deęerlendirme sistemlerinden elde edilen sonuçların programın sürekli iyileŐtirilmesine yönelik olarak kullanıldıđına ilişkin kanıtlar sunulmalıdır.

Pandemi nedeniyle Mart 2020'den sonra uzaktan eđitimin uygulandıđı kurullarda kurul sonunda online olarak yapılmıŐtır. Anabilim dallarının öğrencilerden aldıđı sözel geribildirimlerine ek olarak öğrencilere ÜBYS sisteminde uygulanan yapılandırılmıŐ soruları ve açık uçlu soruları içeren anketler uygulanmaktadır. Dicle Üniversitesi DiŐ Hekimliđi Fakültesi'nde program deęerlendirme kapsamında elde edilen bulgular eđitimin geliŐtirilmesi ve düzenlenmesi amacıyla kullanılmaktadır. Program Deęerlendirme Komisyonu eđitim programının geliŐtirilmesine yönelik öneriler geliŐtirilmekte ve bu önerileri hayata geçirmektedir.

Planla, uygula, kontrol et ve önlem al döngüleri sürekli olarak iŐletilir. Program deęerlendirme eđitim programı geliŐtirmenin bir parçasıdır. Eđitim programının deęerlendirilmesi ile program geliŐtirme ve iyileŐtirme çalıŐmaları için veri ve geri besleme sađlanır.

Kanıtlar

[Eđitim-öđretim ve sınav yönetmeliđi](#)

[Akademik Takvim](#)

[Eđitimde Pukö Döngüsü](#)

[2022 Öğrenci geribildirim süreçleri](#)

[Program deęerlendirme raporu](#)

C.5. EĐTİM PLANI

C.5.1. Her programın program eđitim amaçlarını ve program çıktılarını destekleyen bir eđitim planı (müfredatı) olmalıdır.

D.Ü. DiŐ Hekimliđi Fakültesi'nde eđitim amaçlarını ve program çıktılarını destekleyen bir müfredat bulunmaktadır. Müfredat DUÇEP 'e göre tüm paydaŐların görüşlerini alınarak güncellenmektedir. Tüm dönemlerin eđitim programlarındaki müfredat içeriđindeki başlıklara ve diđer ayrıntılara Yükseköđretim Kurulu Başkanlıđı web sitesinden kolaylıkla ulaŐılabilir. [dis_hekimligi.pdf \(yok.gov.tr\)](#)

Kanıtlar

[Eđitim öđretim planı](#)

[Dicle Üniversitesi DiŐ Hekimliđi Fakültesi 2022 Program Deęerlendirme Raporu](#)

C.5.2. Eđitim planının öngöröldüđü biçimde uygulanmasını güvence altına alacak ve sürekli gelişimini sađlayacak bir eđitim yönetim sistemi bulunmalıdır.

Fakültede, yürütölen eđitim programı kapsamında eđitimin her düzeyinde entegrasyonu sađlamak, öğrencilere yeterlilik kazandıracak farklı türden öđretim etkinliklerini planlamak ve

planlanan bu etkinlikleri dönem programlarına yerleřtirmek, etkinlikleri dönem koordinasyon kurulu ile eřgüdümlü içerisinde yürütmek ve deęerlendirmek amacı ile eğitim kurulları (Eđitim Komisyonu, Ölçme Deęerlendirme Komisyonu) oluřturulmuřtur.

Kanıtlar

[Eđitimde PUKÖ döngüsü](#)

[Eđitim Komisyonu rapor örneęi](#)

[Fakülte Yönetim Seması](#)

C.5.3. Eğitim Planı, en az bir yıllık ve 60 AKTS, tüm eğitim öğretim yılında alınması gereken toplam AKTS nin en az 10 seçmeli AKTS kredisi tutarında temel bilim eğitimi içermelidir.

Kanıtlar

[Eđitim Komisyonu](#)

[Akademik Takvim](#)

C.5.4. En az iki yıllık ya da en az en az 90 zorunlu AKTS, 30 seçmeli AKTS kredisi tutarında temel (mühendislik, fen, sağlık, vb.) bilimleri ve ilgili disipline uygun mesleki eğitimi içermelidir.

D.Ü. Diř Hekimlięi Fakültesi'nde Dönem I, II ve III klinik öncesi dönemdir. Bu dönemde henüz öğrenciler klinik stajlara başlamamaktadır. Yine fakülte eğitim programı bu dönemde de (erken dönem) öğrencilere mesleksi beceri eğitimleri planlar ve yürütür. Dönem IV ve V klinik dönemdir ve bu dönemlerde öğrencilerin aldığı stajların büyük bölümü klinik becerileri öğreten uygulamaları içermektedir.

Kanıtlar

[Eđitim Komisyonu](#)

[Klinik Becerileri Staj Yönergeleri](#)

C.5.5. Öğrenciler, önceki derslerde edindikleri bilgi ve becerileri kullanacakları, ilgili standartları ve gerçekçi kısıtları ve koşulları içerecek bir ana uygulama tasarım deneyimiyle, hazır hale getirilmelidir.

D.Ü. Diř Hekimlięi Fakültesi ve dięer tüm diř hekimlięi fakültelerinde olduęu gibi; Dönem I, II ve III klinik öncesi ve temel bilimlerin öğretildeęi ařama olarak tasarlanmıştır. Dönem IV ve V ise klinik öncesi dönemde öğrenilenlerin becerilerle desteklendięi ve yetkinlięe dönüřtüęü uygulama dönemidir.

C.6. ÖĞRETİM KADROSU

Fakültemizde görev yapan 25 Profesör, 10 Doçent ve 9 Doktor Öğretim Üyesi bulunmaktadır. Belirlenen komisyonlarla programa ait dersler, öğretim planı, staj kriterleri ve sınav takvimi gibi konular aktif olarak planlanmaktadır. Fakültemize ait akademik personelin mevcut durumuna yönelik detaylı bilgiler ařađıdaki tablolarla da bilgilerinize sunulmuřtur.

Tablo 5: Akademik Personelin Yıllara Göre Değişimi				
Unvan	Profesör	Doçent	Dr. Öğretim Üyesi	Toplam
2017	10	1	8	19
2018	10	1	9	20
2019	18	1	13	31
2020	19	3	14	36
2021	24	4	14	42
2022	24	5	14	43
2023	25	10	9	44

Tablo 6: Anabilim Dalları ve Mevcut Öğretim Üyeleri Sayıları				
Anabilim dalı	Prof. Dr.	Doç. Dr.	Dr. Öğr. Üyesi	Arş. Gör.
Ağız, Diş ve Çene Radyolojisi ABD	-	1	-	2
Ağız, Diş ve Çene Cerrahisi ABD	3	1	1	18
Endodonti ABD	2	-	2	13
Ortodonti ABD	2	2	1	10
Çocuk Diş Hekimliği ABD	4	1	1	15
Periodontoloji ABD	4	-	2	18
Protetik Diş Tedavisi ABD	10	2	2	19
Restoratif Diş Tedavisi ABD	-	3	-	10
Toplam	25	10	9	105

Tablo 7: Sosyal ve Kültürel Faaliyet Bilgileri

FAALİYET TÜRÜ	DÜZENLENEN TOPLANTI SAYISI		
	ULUSAL	ULUSLARARASI	TOPLAM
Sempozyum ve Kongre	1		1
Konferans	1		1
Panel			
Seminer			
Söyleşi			
Konser			
Sergi			
Teknik Gezi			
Kültürel Gezi			
Eğitim Semineri	13		13
Çalıştay			
Toplantı			
Açılış Programı			
Anma Programı	1		1
Özel Hafta ve Günler			
Şenlik			
TOPLAM	16		16

Tablo 8: Yayınlar	SAYISI
Uluslararası Makale	43
Ulusal Makale	16
Uluslararası Bildiri	21
Ulusal Bildiri	7
Kitap	14
TOPLAM	101

Tablo 9: Personel Durum Tablosu					
	Kadroların Doluluk Oranına Göre			Kadroların İstihdam Şekline Göre	
	Dolu	Boş	Toplam	Tam	Yarı
Profesör	25				
Doçent	10				
Dr. Öğr. Üyesi	9				
Araştırma Görevlisi	105				
Fakülte Sekreteri	1				
Hastane Müdürü					
Eczacı	1				
Şef	2				
Programcı	1				
VHKİ	5				
Memur	3				
Bilgisayar İşletmeni	3				
Sağlık Memuru	5				
Sağlık Teknikeri	21				
Ağız Diş Sağlığı Teknikeri	5				
Sağlık Teknisyeni	1				

Başhemşire	1				
Hemşire	17				
Tekniker	3				
Hizmetli	1				
4-D ve Otomasyon	50				
Toplam	269				

C.6.1. Öğretim kadrosu, her biri yeterli düzeyde olmak üzere, öğretim üyesi-öğrenci ilişkisini, öğrenci danışmanlığını, üniversiteye hizmeti, mesleki gelişimi, sanayi, mesleki kuruluşlar ve işverenlerle ilişkiyi sürdürebilmeyi sağlayacak ve programın tüm alanlarını kapsayacak biçimde sayıca yeterli olmalıdır.

D.Ü. Diş Hekimliği Fakültesi 2018-2022 Stratejik Planında tanımlanan hedefler kapsamında insan kaynağının akademik beceri, nitelik ve etkin araştırma yapabilme kapasitesinin artırılması, kaliteli eğitim ve öğretim faaliyeti sunulması, sağlık hizmetlerinin geliştirilmesi kapsamında D.Ü. Diş Hekimliği Fakültesi akademik kadronun geliştirilmesine ilişkin hedeflerini oluşturmuştur. Buna göre öğrenci kontenjanlarındaki artışlara rağmen yıllara göre öğretim üyesi başında düşen öğrenci sayısı giderek düşmektedir.

Öğretim üyelerinin iş yükü analizi yapılarak anabilim dallarına göre öğretim üyesi ihtiyaçları değerlendirilmiştir.

C.6.2. Öğretim kadrosu yeterli niteliklere sahip olmalı ve programın etkin bir şekilde sürdürülmesini, değerlendirilmesini ve geliştirilmesini sağlamalıdır.

Akademisyenlerimizin tamamına yakını eğitici eğitimi kursu ve ölçme değerlendirme kursu almışlardır. Her yıl eksikleri olan akademisyenlerimiz için bu kurslar tekrar yapılmaktadır. 2020 yılında pandemi sürecinde uzaktan eğitimin ön plana çıkması nedeniyle eğitimcilerimize bu konuda gerekli eğitimler verilmiştir.

C.6.3. Öğretim üyesi atama ve yükseltme kriterleri yukarıda sıralananları sağlamaya ve geliştirmeye yönelik olarak belirlenmiş ve uygulanıyor olmalıdır.

Fakültede öğretim üyesi atama ve akademik yükseltmeleri, fakültemizin belirlediği vizyon ve misyonun gerektirdiği şekilde hem sağlık hizmeti sunumu hem de eğitim- öğretim ihtiyacı dikkate alınarak belirli kriterlere göre yapılmaktadır.

<https://www.dicle.edu.tr/tr/birimler/personel-daire-baskanligi/sayfalar/mevzuat-7116>

C.7. FİZİKİ ALTYAPI

C.7.1. Sınıflar, laboratuvarlar ve diğer teçhizat, eğitim amaçlarına ve program çıktıklarına ulaşmak için yeterli ve öğrenmeye yönelik bir atmosfer hazırlamaya yardımcı olmalıdır.

D.Ü. Dış Hekimliği Fakültesi'nde mezuniyet öncesi eğitimde toplamda; 4 adet derslik, 2 adet laboratuvar (öğrenci ve klinik laboratuvarı), 2 adet mesleki beceri laboratuvarı (fantom ve preklinik) ve 1 toplantı odası bulunmaktadır. Ayrıca kampüs yerleşkesi içinde Merkez Kütüphane; kütüphane bünyesinde çalışma salonları yanında akıllı sınıf, basılı ve elektronik kaynaklar, Dicle Üniversitesi ve D.Ü. Dış Hekimliğinde öğrencilerin kullanımı için 24 saat internet erişimi sağlamak üzere "Eduroam" altyapısı bulunmaktadır. Bununla birlikte D.Ü. Dış Hekimliğinin fiziki şartları yeterli olmayıp, olası kontenjan artışlarının öğrencilerin kaliteli bir eğitim almasının önündeki en büyük engel olarak görülmektedir.

Tablo 10: Eğitim Alanları Derslikler						
Eğitim Alanı	Kapasitesi (Kişi)					
	0-50	51-75	76-100	101-150	151-250	251-Üzeri
Anfi / Derslik				4		
Sınıf	1					
Bilgisayar Lab.	1					
Diğer Lab.				3		
Toplam	2			7		

Tablo 11: Dersliklerin Teknolojik Donanımı (Yıllara Göre Dağılımı)				
Derslikler	2018	2019	2020	2021
Derslik Sayısı	5	5	4	4
Projeksiyon Cihazı Olan Derslik sayısı	5	5	4	4

Tablo 12: Akademik Personel Hizmet Alanları			
	Adedi	Alanı m2	Kullanan Kişi sayısı
Çalışma Odası	79	1761	102
Toplam	79	1761	102

Tablo 13: İdari Personel Hizmet Alanları			
		Alanı m2	Kullanan Kişi sayısı
Servis	29	727.61	35
Toplam	29	727.61	35

Tablo 14: Ambar Alanları		
	Adedi	Alanı m2
Ambar Sayısı	4	243 m2

Tablo 15: Arşiv Alanları		
	Adedi	Alanı m2
Arşiv Sayısı	2	35m2

C.7.2. Öğrencilerin ders dışı etkinlikler yapmalarına olanak veren, sosyal ve kültürel gereksinimlerini karşılayan, mesleki faaliyetlere ortam yaratarak, mesleki gelişimlerini destekleyen ve öğrenci-öğretim üyesi ilişkilerini canlandıran uygun altyapı mevcut olmalıdır.

Dicle Üniversitesi yerleşkelerinde öğrencilerin kullanımına açık olan tenis kortları, futbol ve basketbol sahaları, kapalı yüzme havuz, kapalı spor salonları, Troya Kültür Merkez ve Mehmet Akif Ersoy Gençlik Merkezi ile ÖSEM (Öğrenci Sosyal Etkinlik Merkezi) vardır.

Tablo 16: Kantinler ve Kafeteryalar		
	Adet	Alanı m2
Kantin Sayısı	1	110 m2

C.7.3. Programlar öğrencilerine modern mühendislik araçlarını kullanmak öğrenebilecekleri olanakları sağlamalıdır. Bilgisayar ve enformatik altyapıları, programın eğitim amaçlarını

destekleyecek doğrultuda, öğrenci ve öğretim üyelerinin bilimsel ve eğitsel çalışmaları için yeterli düzeyde olmalıdır.

Fakültemizde uzaktan eğitimde Microsoft Teams, Learning Management System (LMS) ve ÜBYS kullanılmaktadır.

C.7.4. Öğrencilere sunulan kütüphane olanakları eğitim amaçlarına ve program çıktılarına ulaşmak için yeterli düzeyde olmalıdır.

Dicle Üniversitesi Merkez Kütüphanesi 2014 yılında kullanıma açılan ek binası ile birlikte şu an 8000 m2 kapalı alanda 1000 kişilik oturma alanı 17 km raf uzunluğuna sahip zengin basılı ve elektronik koleksiyonu ile kullanıcılarına hizmet vermeye devam etmektedir. Dicle Üniversitesi Merkez Kütüphanesi öğrencilerimize gerçek anlamda 7 gün 24 saat hizmet veren bir kütüphanedir.

Kütüphane aracılığıyla e-kitap, e-dergi, e-tez ve e-gazete veri tabanlarından faydalanılabilir. Fakültemizde henüz bir kütüphanemiz bulunmamaktadır.

C.7.5. Öğretim ortamında ve öğrenci laboratuvarlarında gerekli güvenlik önlemleri alınmış olmalıdır. Engelliler için altyapı düzenlemesi yapılmış olmalıdır.

Dicle Üniversitesi Diş Hekimliğinde öğretim ortamları ve laboratuvar açısından iş güvenliği uzmanlarınca gerekli risk değerlendirmeleri yapılmaktadır. Kurum genelinde engelli öğrenciler ve hastaların gereksinimleri düşünülerek uygun düzenlemeler yapılmıştır. Giriş katında ve polikliniklerin bulunduğu katlarda engelliler için yönlendirme işaretleri yer almaktadır.

Dicle Üniversitesi Diş Hekimliğinde engelsiz öğrenci temsilcisi görev yapmaktadır. Engelsiz D.Ü. Öğrenci Birimi Yönergesine üniversite web sitesinden ulaşılabilir. Engelsiz D.Ü. öğrenci birimi her dönem birçok etkinlik düzenlemektedir. Dicle Üniversitesi Diş Hekimliğinde özel gereksinimli öğrenciler için eğitimde fırsat eşitliği yönergesi 2021 yılının son ayında senato tarafından kabul edilmiştir.

C.8. KURUM DESTEĞİ VE PARASAL KAYNAKLAR

C.8.1. Üniversitenin idari desteği, yapıcı liderliği, parasal kaynaklar ve dağıtımında izlenen strateji, programın kalitesini ve bunun sürdürülebilmesini sağlayacak düzeyde olmalıdır.

Fakültemizde yapılan harcamaların temel kaynağını katma bütçe gelirleri oluşturmaktadır. Katma Bütçe Maliye Bakanlığı tarafından her yıl üniversitelerden gelen öneriler dikkate alınarak yılbaşında üniversitelere aktarılmaktadır. Dolayısıyla bir Devlet Üniversitesi olan Dicle Üniversitesi'nin bütçesi, ilgili yasal düzenlemelere uygun olarak her yıl TBMM Plan ve Bütçe Komisyonu'nda üniversiteler için yapılan bütçe görüşmelerinin ardından belirlenmektedir. Ardından bu bütçe üniversitemizin Strateji Geliştirme Daire Başkanlığı'nca üniversitemiz birimleri arasında gerekli ihtiyaç ve talepler gözetilerek dağıtılmaktadır. Dekanlığımız bünyesinde yer alan bölümlerimiz hedeflerine ulaşmak için ihtiyaç duyduğu takdirde dekanlık olanakları ölçüsünde kendisine parasal kaynak sağlanmaktadır. Dekanlığımızda 2022 yılında gerçekleşen harcama tutarı; toplam 12.604.468,95 TL olup, gider dağılımı kurum içi değerlendirme raporunda gösterilmiştir.

İnsan kaynaklarının yönetimi stratejileri kurumumuz personel daire başkanlığı ve strateji daire başkanlığı bünyesinde birimlerin oluşturdukları norm kadro sayılarına ve atama kriterlerine göre

planlanmakta olup takibi rektörlüğümüz ve genel sekreterliğimizce yapılmaktadır. Akademik ve idari ve destek hizmetleri sunan birimlerinde görev alan tüm personelin eğitim ve liyakatlerinin üstlendikleri görevlerle uyumunu sağlamak üzere hizmet içi eğitimler düzenlenmektedir. Taşınır ve taşınmaz kaynakların yönetimi dekanlık ve fakülte sekreterliğince takip edilmekte olup ilgili dosyalarda gerekli evraklar bulundurulmaktadır. Bunun için ise bir yazılım tavsiye edilmektedir. D.Ü. Diş Hekimliği Fakültesi'ne yıllık ayrılan bütçe ile ilgili kısıtlılıklar ve bütçe ile ilgili nakit akışındaki sorunlar verilen hizmetin kalitesini olumsuz etkilemektedir. Bütçe devamlı büyüyen ve gelişen Fakültenin ihtiyaçlarına yetmemiş, müteakip seferler ek bütçeler gerekli olmuştur.

Mali hususların tam sağlanması açısından İç Kontrol sisteminin etkin olarak kurulması ve işlevselliğinin sağlanması esastır. İyi işleyen bir iç kontrol sisteminin kurulması faaliyetlerde etkinlik ve verimliliği arttıracak, güvenilir bilginin zamanında elde edilmesini sağlayacak, küçük hataların büyük problemlere dönüşmeden önce fark edilmesine yardımcı olacak, hesap verme mekanizmasını etkin hale getirerek daha kurumsal ve daha güçlü bir Fakülte olma yolunda önemli katkı sağlayacaktır.

Fakültemizde mal ve hizmet alımı işlemleri yapılırken; Gerçekleştirme Görevlisi tarafından evrakların tam, yasa ve yönetmeliklere uygun olarak hazırlanmakta, Harcama yetkilisi tarafından onaylanmakta ve Muayene kabul komisyon yönetmeliklerine göre teslim alınmaktadır.

Tablo 17: 2022 Yılı Ödenek ve Gerçekleşme (Ekonomik Sınıflandırma) (TL)						
Açıklama	K.B.Ö.	Yıl Sonu Ödenek	Harcama	K.B.Ö. /Toplam Öd.(%)	Harcama/ K.B.Ö	Harcama / Top. Ödenek (%)
Personel Giderleri						
Sos. Güv. Kurum. Devlet						
Mal ve Hizmet Alım Giderleri	9.265.000,00	12.604.468,95	12.604.468,95	%100		%136
Cari Transferler						
Sermaye Giderleri						
Sermaye Transferleri						
TOPLAM						

C.8.2. Kaynaklar, nitelikli bir öğretim kadrosunu çekecek, tutacak ve mesleki gelişimini sürdürmesini sağlayacak yeterlilikte olmalıdır.

Devlet Üniversitesi'ne bağlı bir Diş Hekimliği Fakültesi olmamız nedeniyle bütçemiz kısıtlıdır. İnsan kaynaklarının yönetimi stratejileri kurumumuz personel daire başkanlığı ve strateji daire başkanlığı bünyesinde birimlerin oluşturdukları norm kadro sayılarına ve atama kriterlerine göre planlanmakta olup takibi rektörlüğümüz ve genel sekreterliğimizce yapılmaktadır. Öğretim üyelerinin maaşları 657 sayılı Devlet Memuru Kanunu ve 2547 sayılı Yükseköğretim Kanununun

akademik personel maaş ücretleri hesaplama usullerine bakılarak hesaplanmaktadır. Öğretim elemanlarının ek ders ücretleri 2547 Sayılı Yükseköğretim Kanununun Ek Ders Usulü ve Esasları'na göre düzenlenmektedir. Maaş ve ek ders ücretleri tüm Türkiye'deki üniversitelerde öğretim üyesinin kıdemine göre aynı ücretlendirme yapılmaktadır.

Öğretim elemanlarının mesleki gelişimlerini sürdürebilmeleri açısından, öğretim elemanlarının her yıl ulusal ve uluslararası bilimsel toplantılara katılımı desteklenmelidir. Son yıllarda tasarruf tedbirleri ve bütçe yetersizlikleri nedeniyle bu tür destekler çok kısıtlı düzeyde kalmaktadır. Öğretim elemanlarımız yaptıkları TÜBİTAK ve BAP projeleri kanalıyla bilimsel projeleri için ödenek alabilmekte ve ilgili araştırmak kongrelerde sunmaları için bu bütçeleri kullanabilmektedir. Ayrıca program öğretim elemanlarının bazıları üniversitemizin Bilimsel Araştırma Projeleri (BAP) ile bazıları ise sanayi ortaklı projeler ile bilimsel çalışmalara katkıda bulunmaktadır. Ayrıca 14 Aralık 2015 tarihinde Bakanlar Kurulu kararı ile yürürlüğe giren Akademik Teşvik Ödeneği Yönetmeliği'ne dayanarak öğretim üyelerimiz proje, araştırma, yayın, tasarım, sergi, patent, atıflar, tebliğ ve almış olduğu akademik ödüller gibi akademik faaliyetleri için akademik teşvik ödeneği almaktadırlar. Sonuç olarak Öğretim üyelerinin gelirlerinin özel sektöre kıyasla ciddi miktarda kısıtlı olması nedeniyle üniversite kaynaklarının iyileştirilmesi gerekmektedir.

C.8.3. Program için gereken altyapıya temin etmeye, bakımını yapmaya ve işletmeye yetecek parasal kaynak sağlanmalıdır.

Program için gerekli altyapı ve teçhizat desteği, üniversitemiz Rektörlük ve Dekanlık bütçesinden karşılanmaktadır. Bölümler talepleri doğrultusunda alt yapı ile ilgili isteklerini dekanlığa yazılı olarak bildirir. Dekanlık ilgili ihtiyaç ve istekleri Rektörlük Yapı İşleri ve Teknik Daire Başkanlığına bildirerek bütçe imkânları dâhilinde bölümlerin alt yapı istekleri giderilmeye çalışılmaktadır. Bölümlerin makine teçhizat alım, tamirat ve bakım-onarım giderleri yine dekanlığa bildirilir. Dekanlık ilgili istekleri inceleyerek kendi bütçe imkânları dâhilinde yapılması gerekenleri yerine getirmektedir. İlgili istek ve ihtiyaçların dekanlık bütçesini aştığı durumlarda, rektörlük tarafından karşılanır. Dekanlık bütçesinin tamamı kullanıldığında gerekirse ek bütçe talebinde bulunulur ve alınan ek bütçe ile bölümlere gerekli destek sağlanır. Ayrıca bölüm öğretim elemanları tarafından Bilimsel Araştırma Projeleri (BAP) birimine başvuru yapılarak laboratuvar teçhizatları alınabilmektedir. Bunun yanı sıra TUB İTAK tarafından verilen proje destekleri ile de gerekli cihaz alımlarının yapılması hedeflenmektedir. Dersliklerde ve laboratuvarlarda teknik destek ve teçhizat ihtiyaçları dekanlığın ilgili bölümlere ve laboratuvarlara ayrılmış bütçesinden karşılanmaktadır.

C.8.4. Program gereksinimlerini karşılayacak destek personeli ve kurumsal hizmetler sağlanmalıdır. Teknik ve idari kadrolar, program çıktılarını sağlamaya destek verecek sayı ve nitelikte olmalıdır.

İdari işlerimizin yürütülmesinde fakülte sekreterimiz bulunmaktadır. İdari kadroda, idari ve sözleşmeli olarak 19, 4/D sürekli işçi kadrosunda 36 kadrolu 2 görevlendirme toplam 38 personel, Şirket üzerinden hizmet alımı ile görev yapan 9 personel görev yapmaktadır. Eğitim-öğretim ve araştırma süreçleri ihtiyaç halinde idari personelin desteği ve fakülte sekreterliğinin yönlendirmesinde yürütülmektedir. D.Ü. Dış Hekimliği Fakültesi sürekli gelişen ve büyüyen bir fakültedir. Kalite çalışmaları gereği 825 öğrencisi, 44 öğretim üyesi ile mezuniyet sonrasında kapsamlı eğitimin yürütülebilmesi için idari destek personelinin önemi büyüktür. Bu bağlamda

2022 yılında idari personel iş yükü analizi yapılmıştır. Bu analiz sonuçlarına göre fakültemizde mevcut personel kadrosunun sayısına göre iş yükünün fazla olduğu, personelin iyi niyetle ve fazladan sorumluluk olarak işleri yaptığı ve bunun da uzun vadede tükenmeye neden olacağı için verimliliği düşüreceği, iş sağlığı ve güvenliği açısından riskler barındırdığı saptanmıştır. Bu bağlamda öğrenci işleri, yazı işleri ve teknik personeller ihtiyacı büyük önem arz etmektedir.

C.9. ORGANİZASYON VE KARAR ALMA SÜREÇLERİ

C.9.1. Yükseköğretim kurumunun organizasyonu ile rektörlük, fakülte, bölüm ve varsa diğer alt birimlerin kendi içlerindeki ve aralarındaki tüm karar alma süreçleri, program çıktılarının gerçekleştirilmesini ve eğitim amaçlarına ulaşılmasını destekleyecek şekilde düzenlenmelidir.

Üniversitemiz yönetim ve organizasyonunda 2547 sayılı Yüksek Öğretim Kanunu hükümlerini uygulamaktadır. Üniversitenin yönetim organları Rektör, Üniversite Senatosu ve Üniversite Yönetim Kuruludur. Fakülte üst yönetimini, dış hekimliği fakültesi mezunu öğretim üyeleri oluşturmaktadır. Fakülte yönetim ve yürütme organları olan Fakülte Kurulu ve Fakülte Yönetim Kurulu, bölüm başkanlıkları, anabilim dalı başkanlıkları ve öğretim üyelerinden oluşturulmuş ilgili kurullar ve komisyonlar kendi görev tanımları ve çalışma ilkeleri uyarınca eğitimle ilgili konularda aldıkları kararlarla eğitim yönetimine katkıda bulunmaktadırlar.

C.9.1. Rektör

Madde 13 – a) (Değişik paragraf: 2/7/2018 – KHK-703/135 md.) Devlet ve vakıf üniversitelerine rektör, Cumhurbaşkanınca atanır. Vakıflarca kurulan üniversitelerde rektör ataması, mütevelli heyetinin teklifi üzerine yapılır. Rektör, üniversite veya yüksek teknoloji enstitüsü tüzel kişiliğini temsil eder. Rektörlerin yaş haddi 67 yaştır. Ancak rektör olarak atanmış olanlarda görev süreleri bitinceye kadar yaş haddi aranmaz. (Değişik birinci cümle: 20/8/2016-6745/14 md.) Rektör, çalışmalarında kendisine yardım etmek üzere, üniversitenin aylıklı profesörleri arasından en çok üç kişiyi kendi rektörlük görev süresiyle sınırlı olmak kaydıyla rektör yardımcısı olarak seçer. (Ek: 2 /1/1990 - KHK - 398/1 md.; Aynen Kabul: 7/3/1990 - 3614/1 md.) Ancak, merkezi açıköğretim yapmakla görevli üniversitelerde, gerekli hallerde rektör tarafından beş rektör yardımcısı seçilebilir. Rektör yardımcıları, rektör tarafından (...) (1) atanır. (1) Rektör, görevi başında olmadığı zaman yardımcılarında birisini yerine vekil bırakır. Rektör görevi başından iki haftadan fazla uzaklaştığında Yükseköğretim Kuruluna bilgi verir. Göreve vekâlet altı aydan fazla sürerse yeni bir rektör atanır.

b) Görev, yetki ve sorumlulukları

- (1) Üniversite kurullarına başkanlık etmek, yükseköğretim üst kuruluşlarının kararlarını uygulamak, üniversite kurullarının önerilerini inceleyerek karara bağlamak ve üniversiteye bağlı kuruluşlar arasında düzenli çalışmayı sağlamak,
- (2) Her eğitim - öğretim yılı sonunda ve gerektiğinde üniversitenin eğitim öğretim, bilimsel araştırma ve yayım faaliyetleri hakkında Üniversitelerarası Kurula bilgi vermek,
- (3) Üniversitenin yatırım programlarını, bütçesini ve kadro ihtiyaçlarını, bağlı birimlerinin ve üniversite yönetim kurulu ile senatonun görüş ve önerilerini aldıktan sonra hazırlamak ve Yükseköğretim Kuruluna sunmak,
- (4) Gerekli gördüğü hallerde üniversiteyi oluşturan kuruluş ve birimlerde görevli öğretim elemanlarının ve diğer personelin görev yerlerini değiştirmek veya bunlara yeni görevler vermek,

(5) Üniversitenin birimleri ve her düzeydeki personeli üzerinde genel gözetim ve denetim görevini yapmak,

(6) Bu kanun ile kendisine verilen diğer görevleri yapmaktır. Üniversitenin ve bağlı birimlerinin öğretim kapasitesinin rasyonel bir şekilde kullanılmasında ve geliştirilmesinde, öğrencilere gerekli sosyal hizmetlerin sağlanmasında, gerektiği zaman güvenlik önlemlerinin alınmasında, eğitim - öğretim, bilimsel araştırma ve yayım faaliyetlerinin devlet kalkınma plan, ilke ve hedefleri doğrultusunda planlanıp yürütülmesinde, bilimsel ve idari gözetim ve denetimin yapılmasında ve bu görevlerin alt birimlere aktarılmasında, takip ve kontrol edilmesinde ve sonuçlarının alınmasında birinci derecede yetkili ve sorumludur

C.9.2. Senato

Madde 14- a) **Kuruluş ve işleyişi:** Senato, rektörün başkanlığında, rektör yardımcıları, dekanlar ve her fakülteden fakülte kurullarınca üç yıl için seçilecek birer öğretim üyesi ile rektörlüğe bağlı enstitü ve yüksekokul müdürlerinden teşekkül eder. Senato, her eğitim-öğretim eli başında ve sonunda olmak üzere yılda en az iki defa toplanır. Rektör gerekli gördüğü hallerde senatoyu toplantıya çağırır.

b) **Görevleri:** Senato, üniversitenin akademik organı olup aşağıdaki görevleri yapar:

- Üniversitenin eğitim-öğretim, bilimsel araştırma ve yayın faaliyetlerinin esasları hakkında karar almak,
- Üniversitenin bütününe ilgilendiren kanun ve yönetmelik taslaklarını hazırlamak veya görüş bildirmek,
- Rektörün onayından sonra Resmi Gazete 'de yayınlanarak yürürlüğe girecek olan üniversite veya üniversitenin birimleri ile ilgili yönetmelikleri hazırlamak,
- Üniversitenin yıllık eğitim-öğretim programını ve takvimini inceleyerek karara bağlamak,
- Bir sınava bağlı olmayan fahri akademik unvanlar vermek ve fakülte kurullarının bu konudaki önerilerini karara bağlamak,
- Fakülte kurulları ile rektörlüğe bağlı enstitü ve yüksekokul kurullarının kararlarına yapılacak itirazları inceleyerek karara bağlamak,
- Üniversite yönetim kuruluna üye seçmek,
- Bu kanunla kendisine verilen diğer görevleri yapmaktır.

C.9.3. Üniversite Yönetim Kurulu

Madde 15- a. Kuruluş ve işleyişi: Üniversite yönetim kurulu; rektörün başkanlığında dekanlardan, üniversiteye bağlı değişik öğretim birim ve alanlarını temsil edecek şekilde senatoca dört yıl için seçilecek üç profesörden oluşur. Rektör gerektiğinde yönetim kurulunu toplantıya çağırır. Rektör yardımcıları oy hakkı olmaksızın yönetim kurulu toplantılarına katılabilirler.

b. Görevleri: Üniversite yönetim kurulu idari faaliyetlerde rektöre yardımcı bir organ olup aşağıdaki görevleri yapar:

- Yükseköğretim üst kuruluşları ile senato kararlarının uygulanmasında, belirlenen plan ve programlar doğrultusunda rektöre yardım etmek,
- Faaliyet plan ve programlarının uygulanmasını sağlamak; üniversiteye bağlı birimlerin önerilerini dikkate alarak yatırım programını, bütçe tasarısı taslağını incelemek ve kendi önerileri ile birlikte rektörlüğe, vakıf üniversitelerinde ise mütevelli heyetine sunmak,
- Üniversite yönetimi ile ilgili rektörün getireceği konularda karar almak,
- Fakülte, enstitü ve yüksekokul yönetim kurullarının kararlarına yapılacak itirazları inceleyerek kesin karara bağlamak,
- Bu kanun ile verilen diğer görevleri yapmaktır.

C.9.4. Fakülte Organları

C.9.4.1. Dekan

Madde 16- a. (Değişik: 14/4/1982 -2653/2 Md.) Atanması: Fakültenin ve birimlerinin temsilcisi olan dekan, rektörün önereceği, üniversite içinden veya dışından üç profesör arasından Yükseköğretim Kurulunca üç yıl süre ile seçilir ve normal usul ile atanır. Süresi biten dekan yeniden atanabilir. Dekan kendisine çalışmalarında yardımcı olmak üzere fakültenin aylıklı öğretim üyeleri arasından en çok iki kişiyi dekan yardımcısı olarak seçer. (Ek: 2/1/1990-KHK-398/2 Md.; Değiştirilerek Kabul: 7/3/1990-3614/2 Md.). Ancak merkezi açık öğretim yapmakla görevli üniversitelerde, gerekli hallerde açık öğretim yapmakla görevli fakültenin dekanı tarafından dört dekan yardımcısı seçilebilir. Dekan yardımcıları, dekanca en çok üç yıl için atanır. Dekana, görevi başında olmadığı zaman yardımcılardan biri vekâlet eder. Göreve vekâlet altı aydan fazla sürerse yeni bir dekan atanır.

b. Görev, yetki ve sorumlulukları: (1) Fakülte kurullarına başkanlık etmek, fakülte kurullarının kararlarını uygulamak ve fakülte birimleri arasında düzenli çalışmak sağlamak, (2) Her öğretim eli sonunda ve istendiğinde fakültenin genel durumu ve işleyişi hakkında rektöre rapor vermek, Fakültenin ödenek ve kadro ihtiyaçlarını gerekçesi ile birlikte rektörlüğe bildirmek, fakülte bütçesi ile ilgili önerim fakülte yönetim kurulunun da görüşünü aldıktan sonra rektörlüğe sunmak,

Fakültenin birimleri ve her düzeydeki personeli üzerinde genel gözetim ve denetim görevini yapmak, Bu kanun ile kendisine verilen diğer görevleri yapmaktır. Fakültenin ve bağlı birimlerinin öğretim kapasitesinin rasyonel bir şekilde kullanılmasında ve geliştirilmesinde gerektiği zaman güvenlik önlemlerinin alınmasında, öğrencilere gerekli sosyal hizmetlerin sağlanmasında, eğitim -öğretim, bilimsel araştırma ve yayın faaliyetlerinin düzenli bir şekilde yürütülmesinde, bütün faaliyetlerin gözetim ve denetiminin yapılmasında, takip ve kontrol edilmesinde ve sonuçlarının alınmasında rektöre karşı birinci derecede sorumludur.

C.9.4.2. Fakülte Kurulu

Madde 17- a. Kuruluş ve işleyişi: Fakülte kurulu, dekanın başkanlığında fakülteye bağlı bölümlerin başkanları ile varsa fakülteye bağlı enstitü ve yüksekokul müdürlerinden ve üç yıl için fakülte'deki profesörlerin kendi aralarından seçecekleri üç, doçentlerin kendi aralarından seçecekleri iki, doktor öğretim üyelerinin kendi aralarından seçecekleri bir öğretim üyesinden oluşur.

Fakülte kurulu normal olarak her yarıyıl başında ve sonunda toplanır. Dekan gerekli gördüğü hallerde fakülte kurulunu toplantıya çağırır.

b. Görevleri: Fakülte kurulu akademik bir organ olup aşağıdaki görevleri yapar:

- Fakültenin, eğitim-öğretim, bilimsel araştırma ve yayım faaliyetleri ve bu faaliyetlerle ilgili esasları, plan, program ve eğitim-öğretim takvimini kararlaştırmak,
- Fakülte yönetim kuruluna üye seçmek,
- Bu kanunla verilen diğer görevleri yapmaktır.

C.9.4.3. Fakülte Yönetim Kurulu

Madde 18- a. Kuruluş ve işleyişi: Fakülte yönetim kurulu, dekanın başkanlığında fakülte kurulunun üç yıl için seçeceği üç profesör, iki doçent ve bir doktor öğretim üyesinden oluşur. Fakülte yönetim kurulu dekanın çağırısı üzerine toplanır. Yönetim kurulu gerekli gördüğü hallerde geçici çalışma grupları, eğitim-öğretim koordinatörlükleri kurabilir ve bunların görevlerini düzenler.

b. Görevleri: Fakülte yönetim kurulu, idari faaliyetlerde dekana yardımcı bir organ olup aşağıdaki görevleri yapar:

- Fakülte kurulunun kararları ile tespit ettiği esasların uygulanmasında dekana yardım etmek,
- Fakültenin eğitim -öğretim, plan ve programları ile takvimin uygulanmasını sağlamak,
- Fakültenin yatırım, program ve bütçe tasarısını hazırlamak,
- Dekanın fakülte yönetimi ile ilgili getireceği bütün işlerde karar almak,
- Öğrencilerin kabulü, ders intibakları ve çıkarılmaları ile eğitim-öğretim ve sınavlara ait işlemleri hakkında karar vermek,
- Bu kanunla verilen diğer görevleri yapmaktır.

C.9.4.4. Bölüm

Madde 21- Bir fakülte ya da yüksekokulda, aynı veya benzer nitelikte eğitim-öğretim yapan birden fazla bölüm bulunamaz. Bölüm, bölüm başkanı tarafından yönetilir. Bölüm başkanı; bölümün aylıklı profesörleri, bulunmadığı takdirde doçentleri, doçent de bulunmadığı takdirde yardımcı doçentler arasından fakültelerde dekanca, fakülteye bağlı yüksekokullarda müdürün önerisi üzerine dekanca, rektörlüğe bağlı yüksekokullarda müdürün önerisi üzerine rektörce üç yıl için atanır. Süresi biten başkan tekrar atanabilir.

Bölüm başkanı, görevi başında bulunamayacağı süreler için öğretim üyelerinden birini vekil olarak bırakır. Herhangi bir nedenle altı aydan fazla ayrılmalarda, kalan süreyi tamamlamak üzere aynı yöntemle yeni bir bölüm başkanı atanır. Bölüm başkanı, bölümün her düzeyde eğitim-öğretim ve araştırmalarından ve bölüme ait her türlü faaliyetin düzenli ve verimli bir şekilde yürütülmesinden sorumludur. Bölüm kalite süreçlerini yürütmekle sorumludur. Öğretim üyelerinin görevleri:

Madde 22- a. Yükseköğretim kurumlarında ve bu kanundaki amaç ve ilkelere uygun biçimde önlisans, lisans ve lisansüstü düzeylerde eğitim -öğretim ve uygulamalı çalışmalar yapmak ve yaptırmak, proje hazırlıklarını ve seminerleri yönetmek,

Yükseköğretim kurumlarında, bilimsel arařtırmalar ve yayınlar yapmak,

İlgili birim başkanlığınca düzenlenecek programa göre, belirli günlerde öğrencileri kabul ederek, onlara gerekli konularda yardım etmek, bu kanundaki amaç ve ana ilkeler doğrultusunda yol göstermek ve rehberlik etmek,

Yetkili organlarca verilecek görevleri yerine getirmek. Bu kanunla verilen diğer görevleri yapmaktır.

D. ÖNERİ VE TEDBİRLER

Diş Hekimliği Fakültemiz kurulduğu günden bu yana eğitim, araştırma ve hizmet sunumuna yönelik faaliyetlerinde kaliteye öncelik vermekte olup, devam eden tüm süreç ve faaliyetlerinde kalitenin artırılmasını kendisine hedef olarak belirlemiştir. Bu amaçla 2008-2012 yıllı stratejik planlarında da hedeflerini belirlemiştir.

Bunun yanı sıra Ağız ve Diş Sağlığı Uygulama ve Araştırma Merkezimiz hem sağlık hizmeti hem de lisans ve uzmanlık düzeyinde eğitim verecek bir merkez olma özelliği ile üniversitemizin önemli merkezlerinden biri olacaktır. 2021 yılında klinik hizmeti vermeye başlamasıyla birlikte 2023-2024 eğitim-öğretim yılında 4 ve 5. sınıfta bulunan yaklaşık 250 öğrencimiz klinikte hasta bakmaya başlayacaktır. Öğretim üyesi, Uzmanlık öğrencisi ve Lisans öğrencisi sayısının artacağı düşünüldüğünde birkaç yıl sonra binamızın kapasitesi yeterli olmayacaktır. Bu sebeple önümüzdeki yıllarda en az 15 bin m²'lik bir alana sahip ve en az 100-120 ünit kapasitesine sahip bir binanın projelendirilip, gerekli kaynakların sağlanması gerekecektir.

D.1. Yönetim ve Yürütme Süreçleri

Fakülte yönetim kadrosunda bulunan öğretim üyelerimiz; her biri kendi alanlarında eğitim ve öğretim konusunda yetkin ve tecrübe sahibidir. Fakültemiz akademik kadrosunda yer alan öğretim üyelerinin birçoğu önemli ulusal ve uluslararası meslek örgütünde aktif görevleri bulunan, bilimsel yönden güçlü, eğitim-öğretimde yetkinliğe sahiptirler. Fakülte yönetim yapısı 'D.Ü. Diş Hekimliği Fakültesi Organizasyon Şeması'nda belirlenmiş, yönetim kadrosu, öğretim üyeleri, idari personeli ile tüm alt birimleri de ele alacak şekilde görev ve sorumluluklar belirlenmiştir. Bu organizasyon şeması kapsamında yer alan fakülte kurul ve komisyonları; YÖK ve D.Ü. Diş Hekimliği Fakültesince oluşturulmuş yönergelere uygun şekilde fakülte eğitim ve öğretim programını belirlemektedirler. Fakülte öğrencilerinin; eğitim ve öğretim süreciyle ilgili bilgilendirilmeleri çeşitli platformlar aracılığıyla sağlanarak; kurul ve komisyonlarda bizzat öğrenci üyelerin yer alması yoluyla da karar verme süreçlerine katılımları sağlanmaya başlanmıştır.

D.2. Kalite Geliştirme Süreçleri

✦ Fakültemiz "2018-2021 Stratejik Planı'nda misyon (amaç), vizyon (hedefler) ve temel değerleri ile bunlar ışığında eğitim, araştırma ve ağız diş sağlığı hizmetlerine ilişkin kalite güvence politikaları belirlenmiştir.

✦ Fakültemizde etkin olarak kullanılagelen Hastane Bilgi Yönetim Sistemi, Tıbbi Görüntüleme ve Arşivleme Sistemleri, Elektronik Bilgi Yönetim Sistemi, Malzeme Yönetim Modülü gibi teknolojik bilgi sistemleri sayesinde, eğitim işleri, ağız ve diş sağlığı hizmetleri, malzeme vb. alanlarda kurumsal kültür mekanizması aktif hale getirilerek kazanımların devamlılığı sağlanmaktadır.

D.3. Akademik Kadro

✦ Fakültemiz akademik kadrosu; fakültenin eğitim yapısı, ders yükü, öğretim üyesi/öğrenci oranı ve eğitim, araştırma ve sağlık hizmeti sunum yükleri arasındaki dengeyi sağlayacak şekilde düzenlenmiş olup yine de yetersiz kalmaktadır. Öğretim üyelerinin seçimi, atama ve yükseltmelerinde adil ve açık, fırsat eşitliği sağlayan yöntem ve kriterleri barındıran, Dicle Üniversitesi Öğretim Üyeliğine Yükseltme ve Atama Kriterleri geçerlidir. Akademik kadronun performansı düzenli takip edilmekte, öğretim üyeleri, anabilim dalı başkanları ile düzenli paylaşılmaktadır.

✦ Eğitim programının gerektirdiği eğitici niteliklerini geliştirmeye yönelik uygulanan eğitici gelişim programlarının sayısı artırılarak, yıllık planlar dâhilinde ve kurumsal bir çerçevede güncel halleriyle gerçekleştirilmesi gerekmektedir. Diş Hekimliği Fakültesi öğretim elemanlarının gereksinimlerini ve memnuniyetlerini değerlendirmek adına düzenli anket çalışmaları üniversite rektörlüğümüzce yapılmakla birlikte istatistik sonuçlarının iyileştirici faaliyetlere dönüştürülmesi gerekmektedir.

✦ Akademik personel sayısı ve dağılımı açısından eğitim, araştırma ve ağız diş sağlığı hizmetlerini karşılayacak yeterliliğe sahip olmalıdır.

✦ Fakültemizde akademik kadro, fakültenin eğitim yapısı, ders yükü, öğretim üyesi/öğrenci oranı ve eğitim, araştırma ve sağlık hizmeti sunum yükleri arasındaki denge gibi kriterler çerçevesinde de mevcut öğretim üyesi eleman sayısı, yaş ve kıdem durumları ve gereksinimi karşılama durumu dikkate alınarak belirlenmektedir. Bu gereksinimlerin belirlenmesi sırasında öğrenci/öğretim üyesi sayı oranları göz önünde bulundurulmaktadır.

D.4. Altyapı ve Olanaklar

✦ Fakültemizin altyapı ve olanaklar konusundaki Kampüs alanında var olan eğitsel, teknolojik, sosyal, kültürel, sportif, barınma ve yeme-içme, alışveriş alanlarından yararlanabilir olmasıdır. Eğitim etkinlikleri için kullanılan derslikler, anatomi odası ve öğrenci laboratuvarları açısından mevcut öğrenci sayısını karşılayacak kapasiteye sahiptir.

Öğrencilerin beslenme ve dinlenme ihtiyaçlarını karşılamak amacıyla bir kantin ve öğrenci yemekhanesinin varlığı ve eğitimleri süresince kullandıkları malzemelerini ve klinik kıyafetlerini koyabilecekleri kişisel dolapları bulunmaktadır. Öğrencilerimiz, diledikleri zaman üniversitemizdeki kültür, spor faaliyetleri ve spor salonlarından faydalanabilmektedirler.

✦ Fakültemizde eğitim programının mümkün olan en erken döneminde (III. Sınıf öğrencileri, IV. Sınıf öğrencileri ve V. Sınıf öğrencileri) öğrencilerin hasta ile temasına fırsat sunmaktadır. Fakültemizde standardize hasta ile eğitim programları sağlanmıştır.

E. SONUÇ

Fakültemiz, Kalite Güvencesi çalışmaları kapsamında gerekli görülen tüm çalışmaları yerine getirmektedir. İlgili komisyonlar oluşturulmuş, organizasyon şemaları yapılmış, görev tanımları ve iş akış şemaları tamamlanmıştır. Yıllık olarak Bologna Eğitim-Öğretim Bilgi Paketi çalışmaları, yıllık faaliyet raporları ve iç kontrol raporları kalite yönetim birimine sunulmaktadır. SWOT analizi yapılmış ve stratejik planımız 2018-2022 olarak yeniden güncellenmiştir. Programımızda sürekli bir akademik ve idari performans ölçüm, izleme ve değerlendirme mekanizması kurulmuş olup, anketlerimiz yıllık olarak yenilenmektedir. 2022 yılı KİDR

(Kurum İçi Değerlendirme Raporu) raporları hazırlanmıştır. Tüm bilgi ve belgeler web sayfamızda paylaşılacak olup, kalite güvencesi birimine de gönderilmiştir.

Fakültemizin amaç ve hedefleri; iyi hekim yetiştirecek eğitim vermek, dünya literatürüne katkı sağlayacak araştırma ve nitelikli sağlık hizmeti sunmak şeklinde belirlenmiştir.

D.Ü. Diş Hekimliği Fakültesi akredite olmayı nihai amaç olarak görmemekte, yapmakta olduğu analizlerle (Swot analizi, risk analizleri vb.) zayıf yönlerini ve fakülte için olası riskleri saptayıp düzeltmeye gayret etmekte, PUKÖ döngülerini sürekli işleterek pandemi gibi beklenmeyen yeni durumlara hızla uyum sağlamak ve iyi uygulamaları da yeterli görmeden sürekli iyileştirme felsefesi ile çalışmaktadır.

Fakültemizin misyon, vizyon ve temel değerleri ile Fakültemizin SWOT analizi (güçlü/zayıf yönleri, fırsatları ve tehditleri) yapılarak, eğitim kalitesini arttıracak her türlü faaliyetin gerçekleştirilmesini planlayan çalışma Fakülte Kurulu'na sunulmuştur. Fakültemizin Stratejik Planı'nda hedefe ulaşmak için yapılacak çalışmalara yer verilmiş ve bu çalışmaların ölçülebilir olmasına dikkat edilmiştir. Bu planın kontrol edilebilirliğinin sağlanabilmesi amacı ile yıllara göre hedeflerin gerçekleşmesi konusunda öngörülerde bulunulmuş ve performans göstergeleri ve geleceğe yönelik öngörülerimizi içeren tablolar plana eklenmiştir. Bunun yanı sıra başlatılan Akreditasyon çalışmaları sürecinde oluşturulan Stratejik Plan hazırlanarak Rektörlüğümüz kalite birimine sunulmuştur.

Fakültemizin Stratejik Planında yer alan misyon ve vizyonu aşağıda belirtilmiş ve web sayfasında paylaşılmıştır.

<https://www.dicle.edu.tr/birimler/dis-hekimligi-fakultesi>